

NOTAS CORTAS

***Phleocryptes melanops loaensis*
en la desembocadura del río Lluta, Arica**

El 28 de junio de 2005, durante el censo neotropical de aves acuáticas de invierno, se observaron tres ejemplares de trabajador del norte (*Phleocryptes melanops loaensis*) en el sector de la desembocadura del río Lluta. Estos se movían ocultos, saltando entre la vegetación (*Typha sp.* y *Scirpus sp.*), donde se dejaban ver a ratos y en forma breve, pudiendo seguirles el rastro sólo a través de su particular canto. A partir de esta fecha se les ha podido observar en múltiples oportunidades. El 5 de mayo de 2006 se detectaron seis ejemplares reunidos en parejas ocupando cada una de ellas un sector en particular del humedal, situación que sugiere el establecimiento de esta especie en el área.

Ronny Peredo, Dirección Comunal de Medio Ambiente, Ilustre Municipalidad de Arica (ronny.peredo@gmail.com).



Fotografía: Ronny Peredo



Fotografía: Denis Chevallay

***Myiopsitta monachus*
en isla Navarino**

En febrero de 2005, se observó un individuo de cotorra gris argentina (*Myiopsitta monachus*) en estancia Santa Rosa (54°55'S 68°09'W) 56 Km al oeste de Puerto Williams. No existen registros de esta especie para la región de Magallanes. Puede ser que este individuo huyera de una jaula en Ushuaia, Argentina, aproximadamente 15 Km al norte de la observación, donde existen ejemplares de esta especie en cautiverio.

Steven M. McGehee, *The Center for the Study of Tropical Birds Inc. San Antonio, Texas, U.S.A.*

(whitethroatedcaracara@yahoo.com) & **Denis Chevallay**, *Fuegia & Co, Puerto Williams, Chile* (fuegia@usa.net).

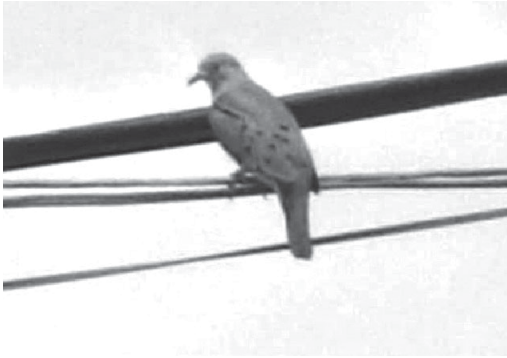

Fotografía: Laura Rojo

Columbina cruziana en Copiapó

En la tarde del día 24 y en la mañana del 25 de diciembre de 2005, se observaron tres individuos de tortolita Quiguagua (*Columbina cruziana*) forrajeando en los jardines de la villa Magisterio en la ciudad de Copiapó (27° 18' S, 70° 25' W). El primer día las tortolitas se encontraban junto a una pareja de chincoles. **Laura Rojo & Daniel González-Acuña** (danigonz@udec.cl).

Fulica ardesiaca en Humedal de Carrizal Bajo.

El 25 de agosto del 2006 se observó un individuo de tagua andina (*Fulica ardesiaca*) en humedal de Carrizal Bajo (28°05'02'', 71°08'34''), ubicado a 50 Km. de Huasco, Región de Atacama. El ejemplar siempre estuvo interactuando con una tagua chica (*Fulica leucoptera*), permaneciendo en una zona protegida y alejadas del resto de las taguas del sector. Existen fotos adicionales del registro.



Fotografía: Rodrigo Moraga

Existen fotos adicionales del registro. **Benito Rosende** (benito_16ag@hotmail.com), **Johnny Labbé, Mauricio López & Rodrigo Moraga** (rodrigo@eutropia.cl).

Tringa melanoleuca en Isla Navarino.

El 16 de febrero de 2006 se observó un individuo solitario de pitotoy grande (*Tringa melanoleuca*) al borde de una laguna sin nombre (54°55' S 67°59' W) cercana al Lago Mejillones, interior de Isla Navarino, XII Región de Magallanes. El individuo llegó volando con el grito tew-tew-tew-tew, y permaneció en el costado de la laguna alimentándose por algunos minutos. La especie fue identificada utilizando binoculares (7-20x21 y 10x30), y en base a su mayor tamaño y largo de pico, pudo ser diferenciada de *Tringa flavipes*. El hábitat adyacente a esta laguna está dominado por turbera de *Sphagnum magellanicum*. No existen registros fotográficos.

José Tomás Ibarra^{1,2} (jtibarra@uc.cl) & **Steven M. McGehee**¹

(whitethroatedcaracara@yahoo.com) ¹Parque Etnobotánico Omora, Puerto Williams, Reserva de Biosfera Cabo de Hornos. ²Fauna-Australis & Programa de Recursos Naturales, Facultad de Agronomía e Ingeniería Forestal, Pontificia Universidad Católica de Chile.

***Nuevos registros
de Xema sabini
frente a las costas de Chile central.***

El 6 de abril de 1996 en la desembocadura del río Maipo, provincia de San Antonio, región de Valparaíso, se observó un ejemplar adulto de gaviota de Sabine. El individuo se encontraba en plumaje de reposo, mostrando la cabeza blanquecina manchada de gris. El ejemplar estaba asociado a cientos de gaviotas de Franklin (*Larus pipixcan*), que descansaban en la zona de dunas costeras. El 18 de noviembre de 2001 a 7-8 millas frente al puerto de Quintero, región de Valparaíso, se observó un ejemplar adulto de gaviota de Sabine



Fotografía: Juan Aguirre

con el capuchón oscuro (plumaje reproductivo). El individuo volaba junto a varias decenas de gaviotas de Franklin. El 18 de noviembre de 2006, a unas 8 millas frente a Valparaíso, observamos un individuo solitario de gaviota de Sabine que se aproximó a nuestra lancha junto con numerosas gaviotas dominicanas (*Larus dominicanus*) y gaviotas de Franklin. El individuo de esta última observación (probablemente el mismo) fue observado en cuatro oportunidades durante el viaje y en todas las oportunidades se pudo apreciar el inconfundible patrón de coloración alar, en forma de cuña triangular negra en la parte externa de las alas y pico negruzco con punta amarilla. Este individuo se encontraba en plumaje de reposo.

Juan Aguirre, *AvesChile* (jeac616@gmail.com) & **Alejandro Simeone**, *Hualamo Nature Tours* (asimeone@hualamo.com). Ejemplar de gaviota de Sabine fotografiado el 6 de abril de 1996 en la desembocadura del río Maipo.

***Buteo polyosoma exsul
en Isla Robinson Crusoe.***

El aguilucho de Más Afuera o Blindado (*Buteo polyosoma exsul*) es un ave endémica de la isla Alejandro Selkirk (ex-Masafuera) del Archipiélago de Juan Fernández. El día 4 de diciembre de 2005 observé un ejemplar de Blindado patrullando sobre el sector de "Sal Si Puedes" en la Isla Robinson Crusoe (33°40'00"S, 78°55'44"W). La presente observación indica que el Blindado, en forma esporádica, cruza los 180 kilómetros que separan la isla Alejandro Selkirk de Robinson Crusoe.

Daniel González-Acuña, *Facultad de Medicina Veterinaria, Universidad de Concepción* (danigonz@udec.cl).



Fotografía: Raul Demangel

Circus buffoni
en Lampa, Región Metropolitana.

El día 29 de septiembre de 2005 se observó un vari huevetero (*Circus buffoni*) en vuelo, cerca de la localidad de Estación Colina (33°18' S, 70°47' W), comuna de Lampa, Región Metropolitana. El ejemplar avistado se alejó rápidamente perseguido por un tiuque (*Milvago chimango*). Posiblemente se trate del primer registro fotográfico informado de esta especie.

Raúl Demangel
(rdemangel@conicbf.cl).

Mimus triurus
en Chiloé continental.

Durante abril de 2006 se registró un ejemplar de tenca de alas blancas (*Mimus triurus*) en el sector de Caleta Gonzalo (42,56° S, 72,60° W), en el parque Pumalín. El único individuo se observó los días 17 y 18 en un ambiente de borde entre bosque nativo siempre-verde y pradera ganadera. No se volvió a observar el ejemplar durante los días posteriores al avistamiento, ni tampoco en los meses siguientes. **Nicolás Gálvez**, Lab. Fauna Australis, Fac. Agronomía e Ingeniería Forestal, PUC & **Benito A. González**, Lab. Ecología de Vida Silvestre, Fac. Ciencias Forestales. Universidad de Chile (concon.ng@gmail.com)



Fotografía: Nicolás Gálvez